

# Obecně závazná vyhláška města Nové Město na Moravě č. 4/2016 k zabezpečení místních záležitostí veřejného pořádku na veřejných prostranstvích

Zastupitelstvo města Nové Město na Moravě se na svém 14. zasedání konaném dne 28.11.2016 usnesením přijatým pod bodem č. .../14/ZM/2016 programu vydává na základě ust. § 10 písm. a), b) a c) zákona č. 128/2000 Sb., o obcích (obecní zřízení), ve znění pozdějších předpisů, a v souladu s § 84 odst. 2 písm. h) zákona č. 128/2000 Sb., o obcích (obecní zřízení), ve znění pozdějších předpisů, tuto obecně závaznou vyhlášku (dále jen „vyhláška“):

## Preambule

Veřejným pořádkem se rozumí souhrn společenských vztahů, které vznikají, rozvíjejí se a zanikají na místech veřejných a veřejnosti přístupných, které jsou upravené právními normami a jejichž zachování je významné pro zajištění klidného a spořádaného soužití.

## Část I.

### Čl. 1.

#### Výklad pojmů

Pro účely této vyhlášky se rozumí:

- Veřejným prostranstvím:*
  - vymezené území města vyznačené v přílohách č. 1 až 11 této vyhlášky
  - všechna náměstí, ulice, tržiště, chodníky, veřejná zeleň, parky a další prostory přístupné každému bez omezení, tedy sloužící obecnému užívání, a to bez ohledu na vlastnictví k tomuto prostoru<sup>1</sup>.
- Veřejně prospěšným zařízením* zařízení, které slouží veřejnosti a je umístěno na veřejném prostranství (např. lavičky, nádoby na odpad, veřejné osvětlení, zařízení hřišť apod.).
- Chovatelem psa, vlastníkem psa či osobou doprovázející psa* fyzická osoba, která má psa na veřejném prostranství pod kontrolou či dohledem.
- Veřejnou zelení* stromy, stromořadí, keře, živé ploty, travnaté plochy, květinové záhony, mobilní zeleň apod. na veřejných prostranstvích. Význam veřejné zeleně je především ve tvorbě přirozeného životního prostředí, omezuje negativní civilizační jevy. Je nezastupitelnou složkou životního prostředí, má významnou roli v uspořádání města. Veřejná zeleň slouží k rekreaci, koncentruje negativní účinky prostředí na lidský organizmus a má krajinnotvornou a estetickou funkci.
- Správce veřejné zeleně* Městský úřad Nové Město na Moravě, odbor investic a správy majetku.
- Veřejnou produkcí* pořádání sportovních a kulturních podniků, tanečních zábav, diskoték, případně dalších hromadných akcí s hudbou živou i reprodukovanou, konaných na veřejném prostranství v rámci území města.

---

<sup>1</sup> § 34 zákona č. 128/2000 Sb., o obcích (obecní zřízení), ve znění pozdějších předpisů

7. *Územím města* území tvořené katastrálními územími:

- Nové Město na Moravě
- Hlinné
- Jiřkovice u Nového Města na Moravě
- Maršovice u Nového Města na Moravě
- Olešná na Moravě
- Petrovice u Nového Města na Moravě
- Pohledec
- Rokytno na Moravě
- Slavkovice
- Studnice u Rokytna.

8. *Místními částmi města* území tvořené katastrálními územími:

- Hlinné
- Jiřkovice u Nového Města na Moravě
- Maršovice u Nového Města na Moravě
- Olešná na Moravě
- Petrovice u Nového Města na Moravě
- Pohledec
- Rokytno na Moravě
- Slavkovice
- Studnice u Rokytna

## Část II.

### Čl. 2.

#### **Vymezení činností, které by mohly narušit veřejný pořádek v obci nebo být v rozporu s dobrými mravy, ochranou bezpečnosti, zdraví a majetku**

Činnostmi, které by mohly v Novém Městě na Moravě (dále jen „město“) narušit veřejný pořádek nebo být v rozporu s dobrými mravy, ochranou bezpečnosti, zdraví a majetku jsou zejména:

- a) pořádání veřejných produkcí
- b) volný pohyb psů po veřejných prostranstvích
- c) zvláštní užívání veřejné zeleně
- d) nepovolené vylepování plakátů, reklam, inzerátů apod.
- e) žebření.

### Čl. 3

#### **Pořádání veřejných produkcí**

Veřejné produkce lze pořádat mezi 8.00 hod. a 22.00 hod., pokud není touto nebo jinou obecně závaznou vyhláškou města Nové Město na Moravě stanoveno jinak<sup>2</sup>.

Pořadatel veřejné produkce je povinen oznámit Městskému úřadu Nové Město na Moravě nejpozději 10 pracovních dnů před konáním akce

- a) jméno, příjmení, datum narození, adresu místa trvalého pobytu a adresu bydliště, je-li odlišná od místa trvalého pobytu pořadatele; je-li pořadatelem právnická osoba, název či

---

<sup>2</sup> Obecně závazná vyhláška města Nové Město na Moravě č. 3/2016 o nočním klidu.

- obchodní firmu, sídlo a označení osoby, která za tuto právnickou osobu jedná;
- b) označení druhu podniku (opakujících se podniků), dobu a místo konání včetně údaje o jeho počátku a ukončení;
  - c) předpokládaný počet účastníků tohoto podniku;
  - d) počet osob zajišťujících pořadatelskou službu a způsob jejich označení;
  - e) údaje o osobě pověřené pořadatelem podniku k osobní spolupráci s orgány veřejné moci, pokud pořadatel podniku tuto osobu určí;
  - f) údaje o osobách, které poskytly k užívání pozemek nebo stavbu, kde se má podnik konat;
  - g) lhůtu, ve které zajistí úklid místa konání podniku, a způsob tohoto úklidu, jde-li o místa, která nejsou určena a zřízena pro pořádání uvedených podniků;
  - h) způsob zajištění obecných povinností při nakládání s odpady vzniklými při pořádání akce<sup>3</sup>;
  - i) způsob zajištění podmínek stanovených zvláštními právními předpisy v oblasti požární ochrany<sup>4</sup>.

#### Čl. 4

##### Pravidla pro volný pohyb psů na veřejných prostranstvích

1. Je zakázáno volné pobíhání psů na veřejných prostranstvích na území města a v místních částech města uvedených v přílohách č. 1 až 11 této vyhlášky.
2. Chovatel psa, vlastník psa či osoba doprovázející psa na veřejném prostranství na území města a v místních částech města je povinna mít psa ~~označeného evidenční známkou pro psa (Příloha č. 12)~~, na vodítku, přičemž tuto povinnost nemá osoba, které stanoví držení a používání psa zvláštní právní předpis<sup>5</sup>.
3. Chovatel psa, vlastník psa či osoba doprovázející psa na veřejném prostranství je povinna mít psa pod neustálým dohledem a přímým vlivem.
4. Je zakázán vstup a koupání psů v rybníku Koupaliště, vstup psů na veřejná hřiště, pískoviště a dále na místa označená značkou uvedenou v Příloze č. ~~13-12~~ této vyhlášky. ~~Pravidla pro vstup psů na hřbitovy jsou řešena obecně závaznou vyhláškou č. 2/2003, kterou byl vydán Řád veřejného pohřebiště.~~
5. Znečistí-li pes veřejné prostranství na území města a v místních částech města je jeho chovatel, vlastník či doprovázející osoba povinna tuto nečistotu odstranit<sup>6</sup>.

#### Čl. 5

##### Zvláštní užívání veřejné zeleně

1. Je zakázáno vjíždět motorovými vozidly do veřejné zeleně na území města včetně jeho místních částí. Tento zákaz se nevztahuje na oprávněné obslužné, údržbové a pěstitelské činnosti vykonávané v rámci běžné údržby veřejné zeleně.
2. Zakazuje se provádět jakékoliv úpravy nebo výsadby na plochách veřejné zeleně bez souhlasu správce veřejné zeleně, vlastníka, popř. oprávněného uživatele této veřejné zeleně.

<sup>3</sup> Zákon č. 185/2001 Sb., o odpadech a o změně některých dalších zákonů, ve znění pozdějších předpisů

<sup>4</sup> Zákon č. 133/1985 Sb., o požární ochraně, ve znění pozdějších předpisů

<sup>5</sup> Např. zákon č. 329/2011 Sb., o poskytování dávek osobám se zdravotním postižením a o změně souvisejících zákonů, ve znění pozdějších předpisů, zákon č. 449/2001 Sb., o myslivosti, ve znění pozdějších předpisů

<sup>6</sup> § 47 odst. 1 písm. e) zákona č. 200/1990 Sb., o přestupcích, ve znění pozdějších předpisů

3. Je zakázáno poškozování, ničení či znečišťování veřejné zeleně.
4. Je zakázáno vstupování na květinové záhony.

#### **Čl. 6**

#### **Nepovolené vylepování plakátů, reklam, inzerátů apod.**

1. Na veřejných prostranstvích na území města a místních části města není dovoleno vylepování plakátů, inzerátů a dalších propagačních materiálů na objektech a zařízeních ve vlastnictví města, mimo plochy k tomu určené.
2. Je zakázáno jiné přechodné instalování (např. připevňovat drátem či provazem) plakátů, inzerátů či jiných propagačních materiálů na objektech a zařízeních ve vlastnictví města. Mimo plochy k tomu určené a schválené, je povoleno pouze s výslovným souhlasem města.

#### **Čl. 7**

#### **Žebrání**

Tato činnost je zakázána na Vratislavově náměstí, Komenského náměstí, na parkovištích a účelových plochách obchodních domů Lidi, Penny Market a Billa.

#### **Část III.**

#### **Kontrola, sankce**

#### **Čl. 8**

#### **Kontrola**

~~Kontrolu dodržování ustanovení této vyhlášky jsou oprávněni provádět strážníci Městské policie města, pověřeni pracovníci příslušného orgánu města a Policie ČR.~~

#### **Čl. 9**

#### **Sankce**

~~Porušení ustanovení této vyhlášky bude postihováno jako přestupek ve smyslu zákona č. 200/1990 Sb., o přestupcích, v platném znění.~~

#### **Část IV.**

#### **Závěrečná ustanovení**

#### **Čl. 108**

#### **Zrušovací ustanovení**

Zrušuje se obecně závazná vyhláška města Nového Města na Moravě č. 4/2014 k zabezpečení místních záležitostí veřejného pořádku na veřejných prostranstvích.

#### **Čl. 9**

#### **Účinnost**

Tato vyhláška nabývá účinnosti patnáctým dnem po dni vyhlášení.

.....  
**Stanislav Marek**  
**místostarosta města**

.....  
**Michal Šmarda**  
**starosta města**

**Nové Město na Moravě**



--- zastavěná část území města

## Hlinné

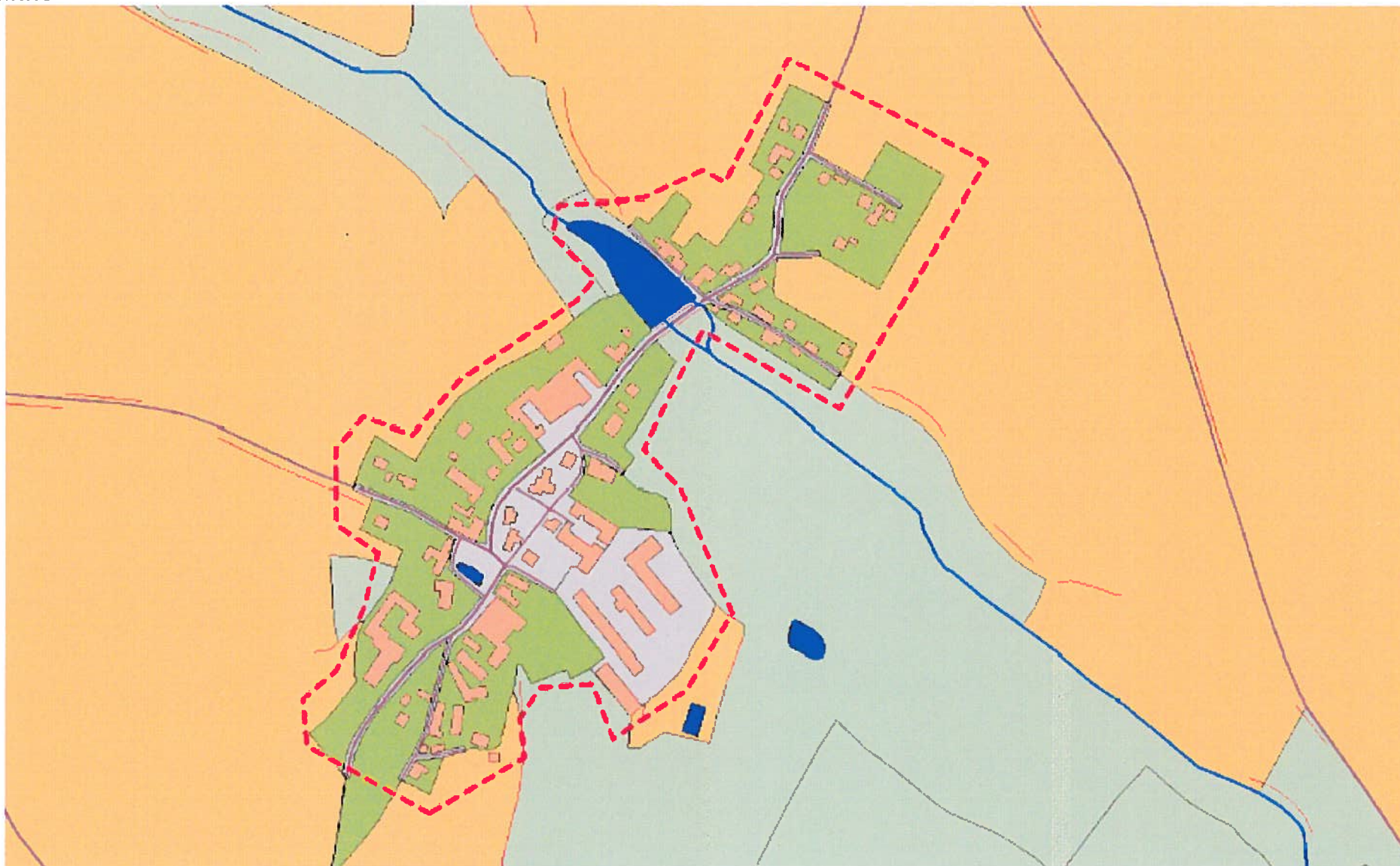

--- zastavěná část území

**Jiřkovice**

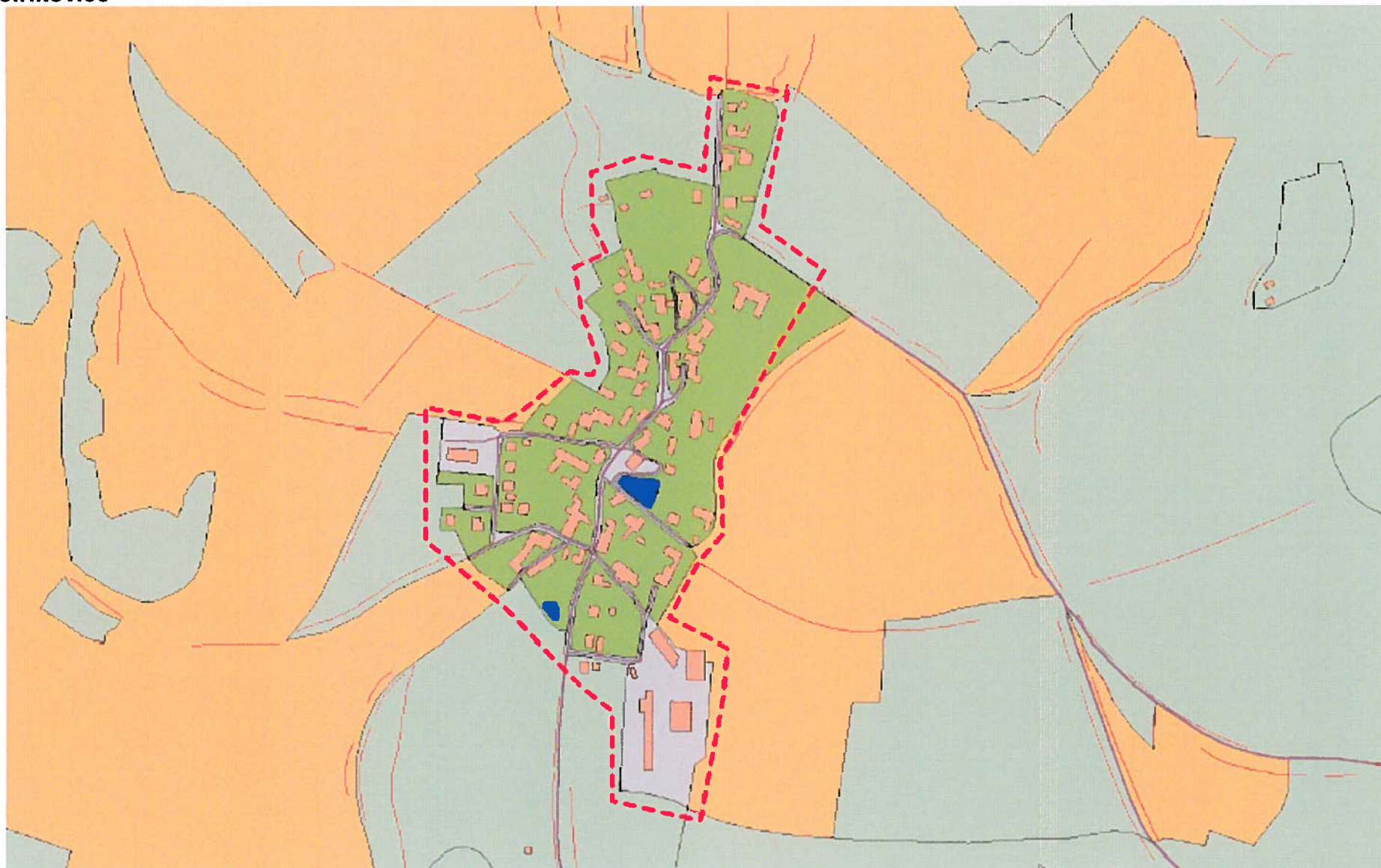

--- zastavěná část území



**Maršovice u Nového Města na Moravě**

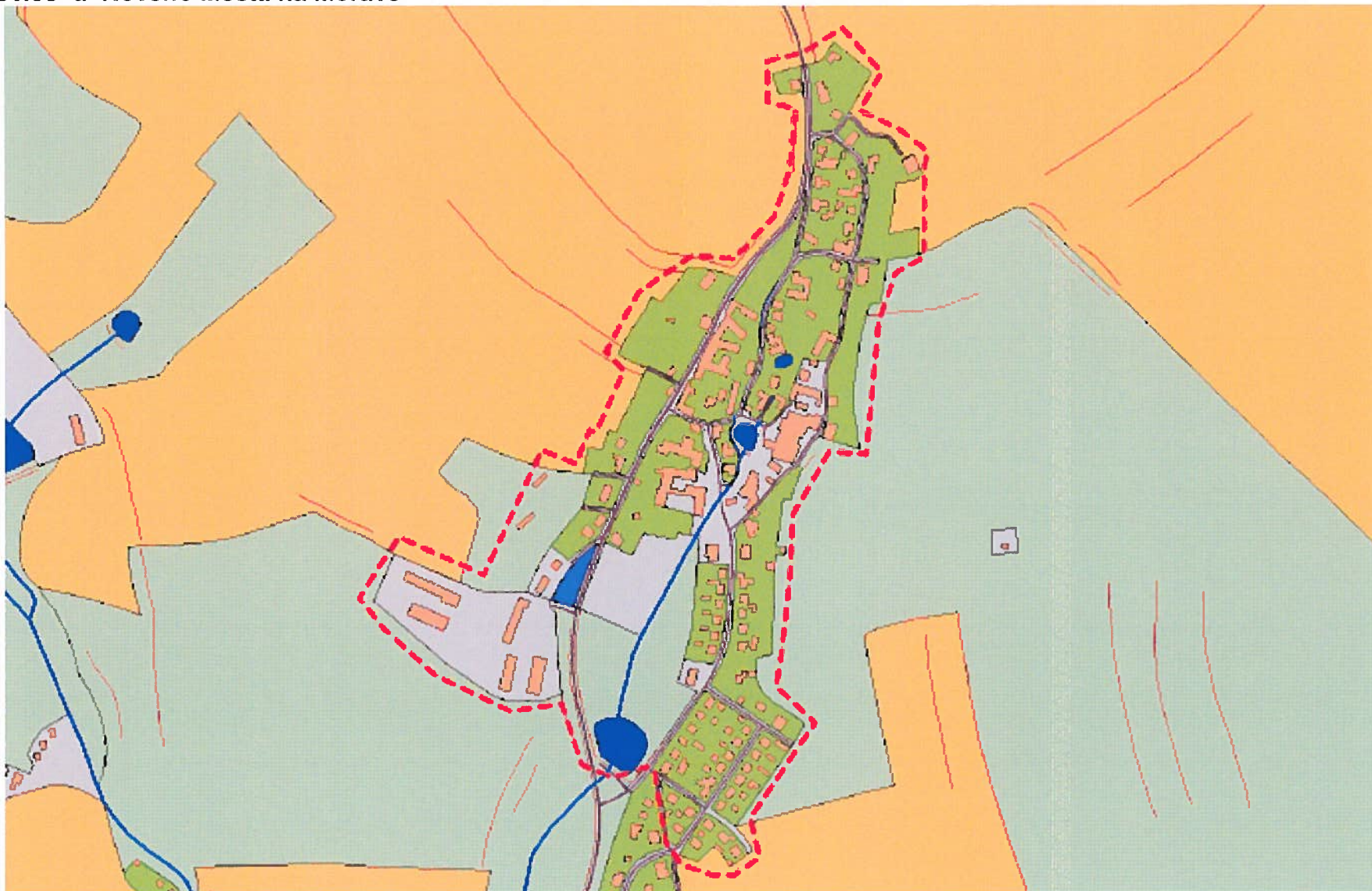

--- zastavěná část území

**Olešná na Moravě**

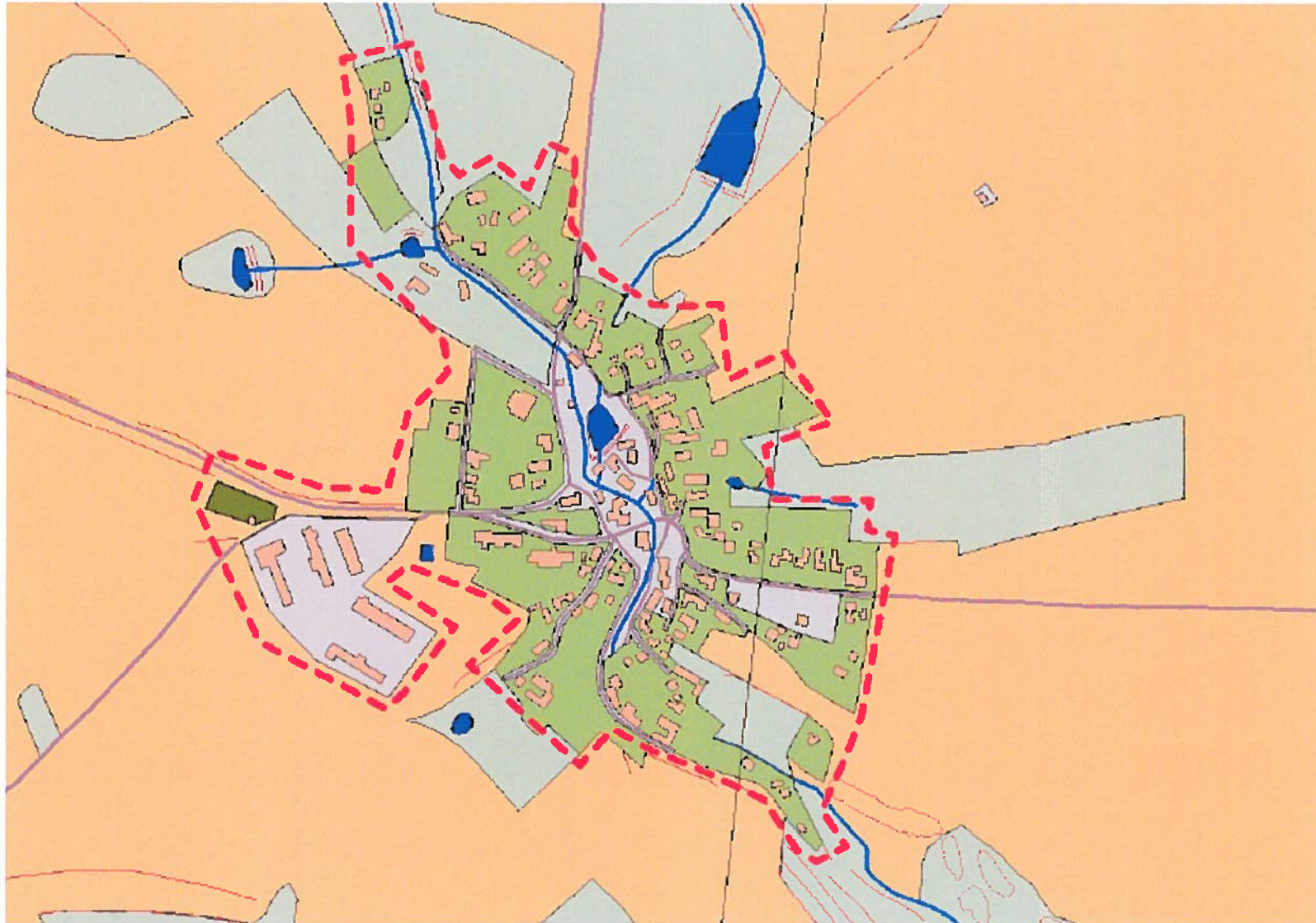

--- zastavěná část území

**Petrovice u Nového Města na Moravě**

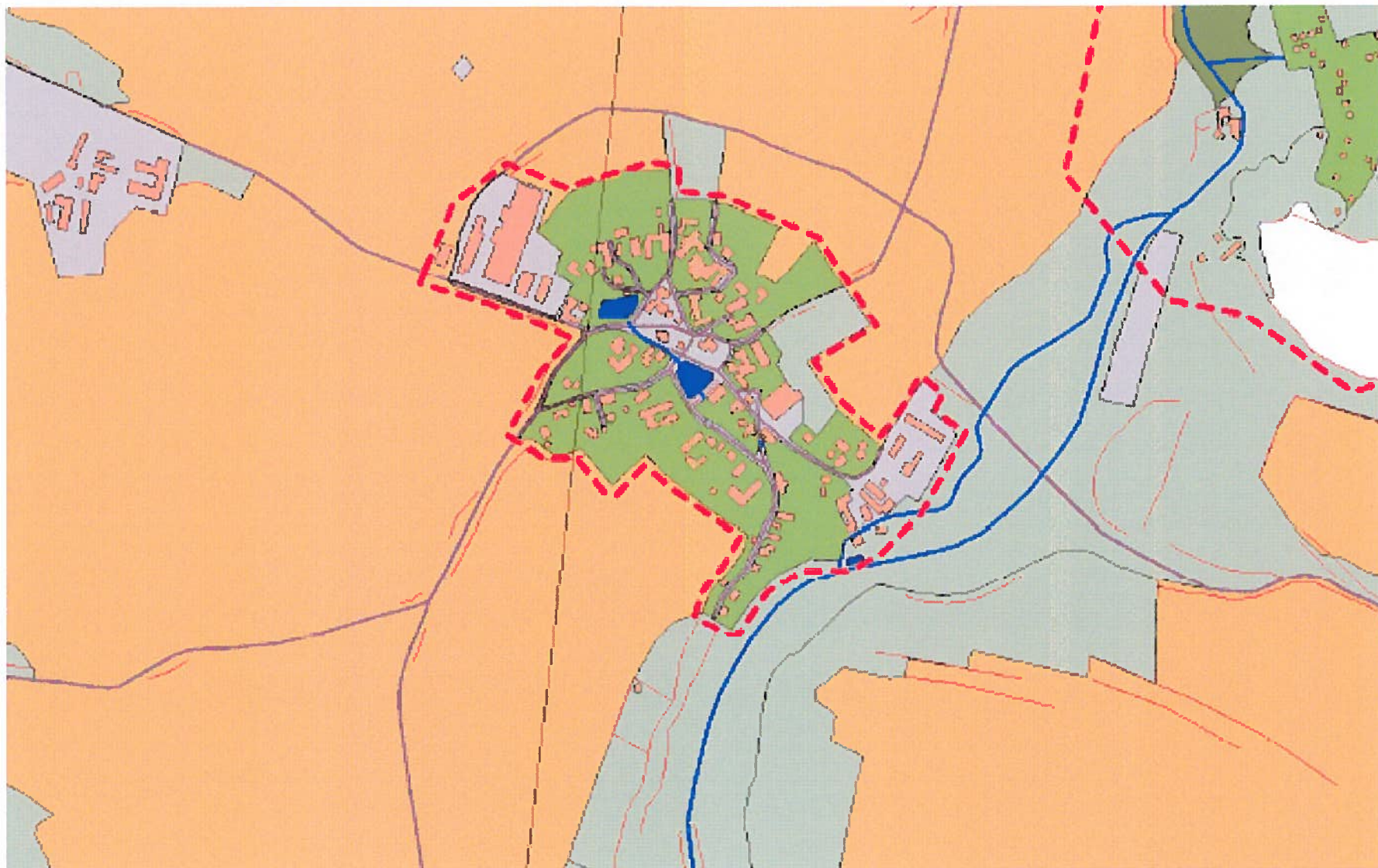

--- zastavěná část území

**Pohledec**



--- zastavěná část území

**Rokytno**



--- zastavěná část území

## Slavkovice

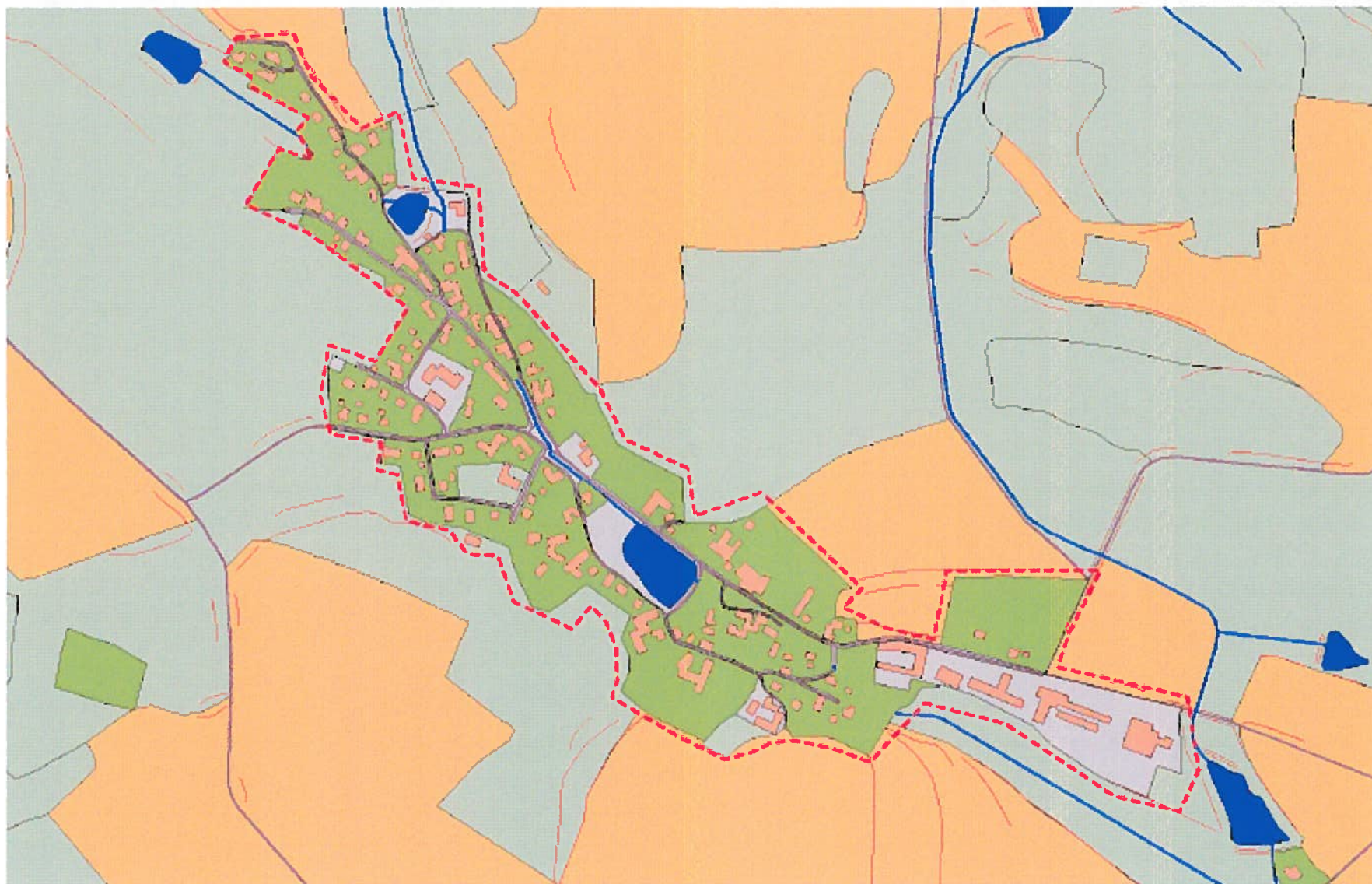

--- zastavěná část území

### Studnice u Rokytna

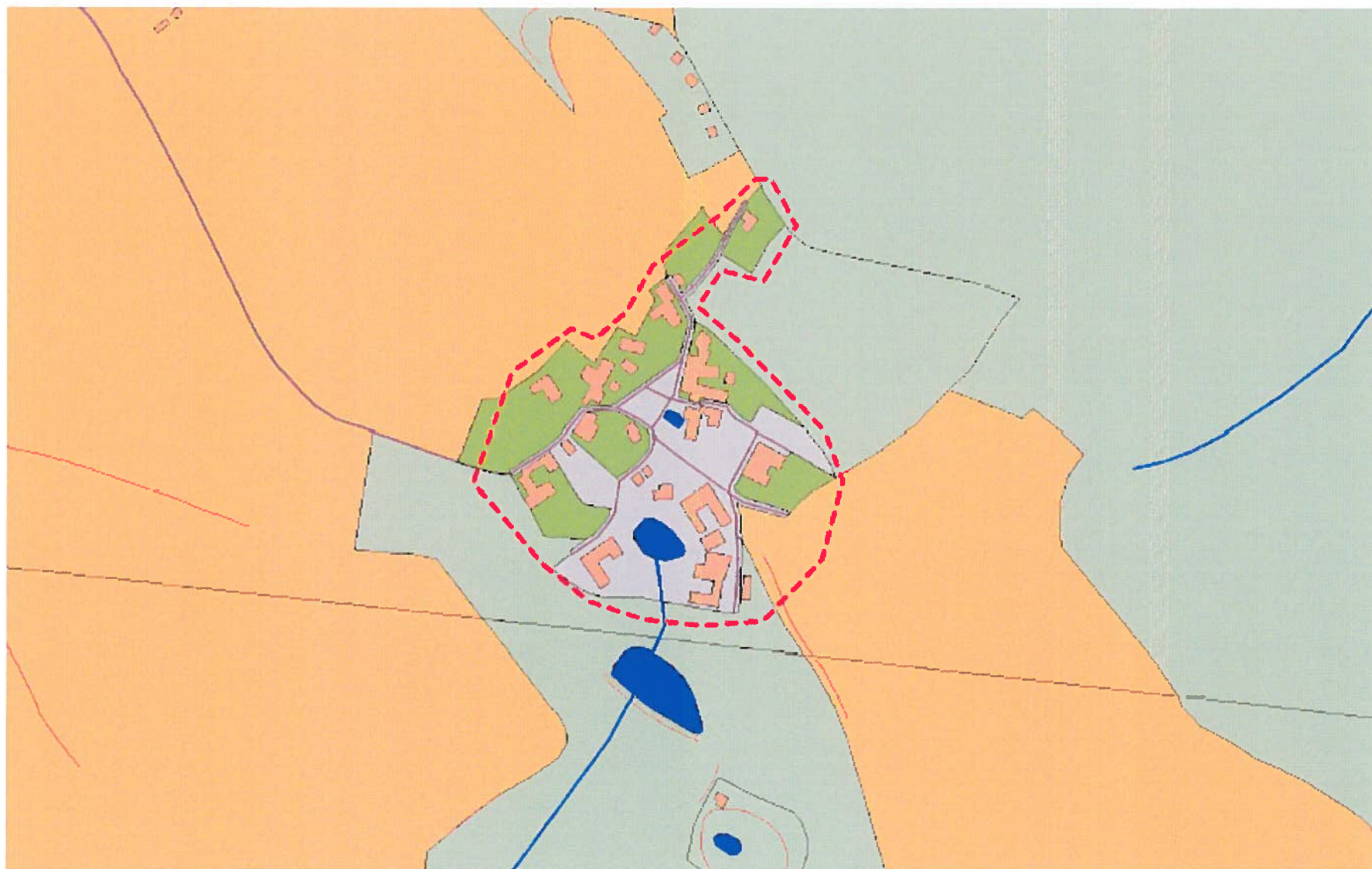

--- zastavěná část území

Příloha č. 11 vyhlášky č. 4/2016 k zabezpečení místních záležitostí veřejného pořádku na veřejných prostranstvích

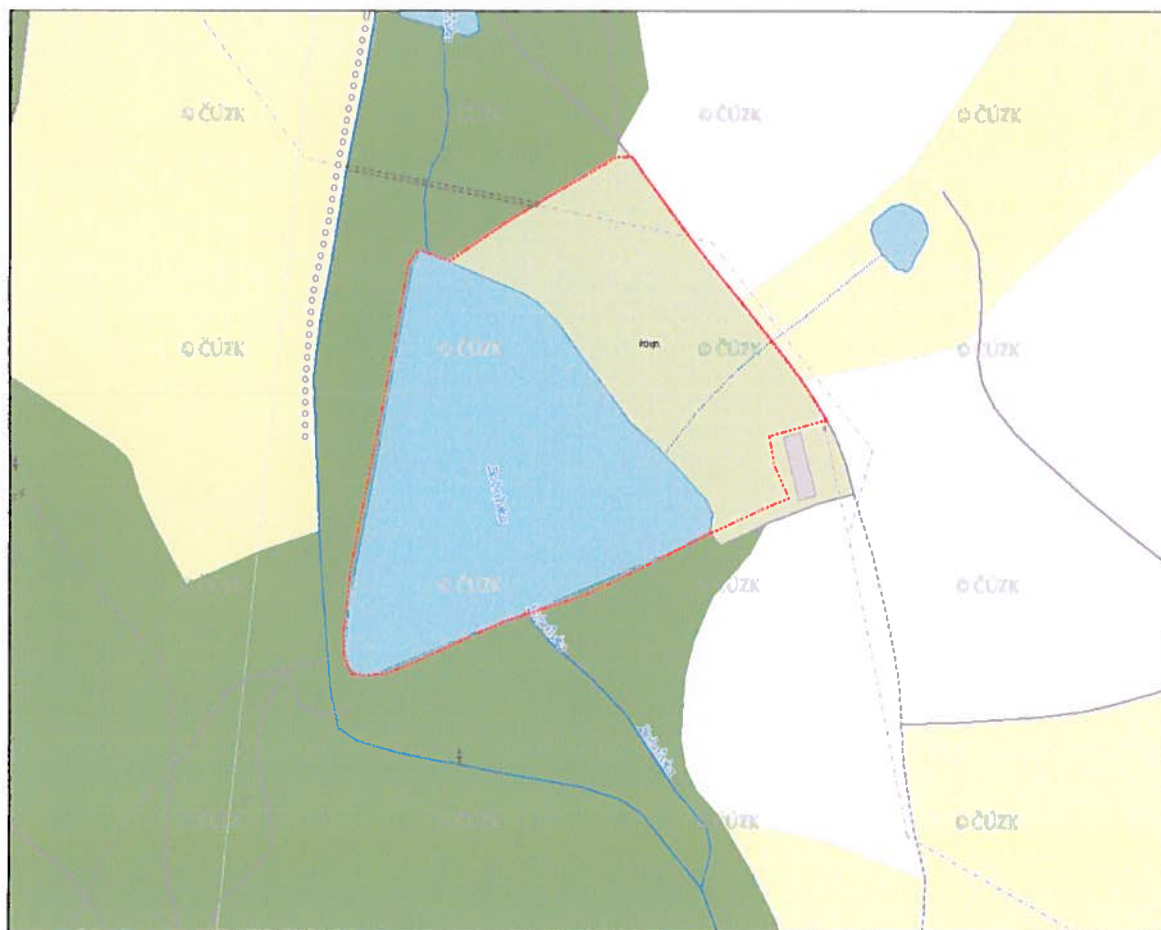

----- veřejné prostranství rybníku Koupaliště



Příloha č. 12 vyhlášky č. 4/2016 k zabezpečení místních záležitostí veřejného pořádku  
na veřejných prostranstvích

