

Město Nové Město na Moravě
N Á V R H U S N E S E N Í

7. Zastupitelstva města
konaného dne 4.12.2023

Žádost o dotaci na opravu nemovité kulturní památky na rok 2024 - vodní mlýn Petrovice

Město Nové Město na Moravě obdrželo dne 2.11.2023 žádost o poskytnutí individuální neinvestiční dotace na rok 2024 pod číslem JID MUNMNM 12676792 od společnosti FJT Invest s.r.o., se sídlem Komenského 249, 664 52 Sokolnice na opravu barokního vodního mlýna v Petrovicích s číslem popisným 16, konkrétně na obnovu střechy hospodářské budovy ve výši 164 472,- Kč, tj. ve výši 10% uznatelných nákladů na obnovu.

Společnost žádá o poskytnutí dotace ve stejném duchu jako v roce 2023, tzn. že žadatelé bude dotace uvolněna za předpokladu, že společnost FJT Invest s.r.o., která mlýn vlastní, obdrží dotaci od Kraje Vysočina na opravu této nemovité kulturní památky.

Celkové náklady na výše uvedenou obnovu jsou v plánované částce 1 644 716,32 Kč.

§ 85 písm. c) zákona č. 128/2000 Sb., o obcích (obecní zřízení)

I. Zastupitelstvo města rozhoduje

o poskytnutí neinvestiční dotace ve výši 164 472,- Kč na opravu barokního vodního mlýna v Petrovicích s číslem popisným 16, konkrétně na obnovu střechy hospodářské budovy v Novém Městě na Moravě, místní část Petrovice, rej. číslo památky 106610, parcelní číslo pozemku 252/1 a 247 v k.ú. Petrovice společnosti FJT Invest s.r.o. se sídlem Komenského 249, 664 52 Sokolnice, IČ: 26348390 za předpokladu, že společnost FJT Invest s.r.o., která mlýn vlastní, obdrží dotaci od Kraje Vysočina na opravu této nemovité kulturní památky. Za tím účelem schvaluje uzavření veřejnoprávní smlouvy o poskytnutí individuální neinvestiční dotace mezi městem Nové Město na Moravě jako poskytovatelem dotace a společností FJT Invest s.r.o. se sídlem Komenského 249, 664 52 Sokolnice, IČ: 26348390 jako příjemcem dotace dle přílohy materiálu.

Michal Šmarda
starosta

Předkladatel:

Michal Šmarda

Schvalovatel: Mgr. Petr Hanych

Zpracovatel: Mgr. Lenka Klapáčová

Vyjádření: RM na své 19. schůzi doporučila předkládaný materiál. odbor ŠKSV: Barokní vodní mlýn v Petrovicích je ojedinělá zchovalá technická památka na Novoměstsku. Cílem současných vlastníků je vodní mlýn opravit, uvést jej do původního stavu a zprovoznit jej za účelem vzniku interaktivního muzea, ubytovacích kapacit typu penzion a prostor pro pořádání společensko-kulturních akcí. V návaznosti na uvedené doporučuje odbor ŠKSV žadateli společnosti FJT Invest s.r.o. IČ 26348390 poskytnout neinvestiční dotaci na obnovu střechy hospodářské budovy nemovité kulturní památky - mlýna č.p. 16 v Novém Městě na Moravě místní části Petrovice a za tím účelem schválit veřejnoprávní smlouvu.

Na vědomí:

Předpokládaná doba trvání: 00:05

Text důvodové zprávy: Město Nové Město na Moravě obdrželo dne 02.11.2023 žádost o poskytnutí individuální neinvestiční dotace na rok 2024 pod číslem JID MUNMNM 12676792 od společnosti FJT Invest s.r.o., se sídlem Komenského 249, 664 52 Sokolnice na opravu barokního vodního mlýna v Petrovicích s číslem popisným 16, konkrétně na obnovu střechy hospodářské budovy - výměnu střešní krytiny, oprava stávajícího komínu a vybudování tří nových komínů, ve výši 164 472,- Kč, tj. ve výši 10% uznatelných nákladů na obnovu. Dotace by byla poskytnuta poskytnuta ve stejném duchu jako v roce 2023, tzn. že žadatel dotaci obdrží za předpokladu, pokud společnost FJT Invest s.r.o., která mlýn vlastní, obdrží dotaci od Kraje Vysočina na opravu této nemovité kulturní památky. Celkové náklady na výše uvedenou obnovu jsou v plánované částce 1 644 716,32 Kč. Cílem současných vlastníků je vodní mlýn opravit, uvést do původního stavu a zprovoznit jej za účelem vzniku muzejní expozice, ubytovacích kapacit typu penzion a prostor pro pořádání společensko-kulturních akcí.

Materiál obsahuje: [Příloha - č. 1 - Žádost o dotaci na rok 2024 \(Veřejná\)](#)

[Příloha - č. 2 - Veřejnoprávní smlouva o poskytnutí dotace \(Veřejná\)](#)

Materiál projednán:

Přizváni:

ŽÁDOST O DOTACI NA ROK 2024

UDRŽOVACÍ PRÁCE

obnova střechy hospodářské budovy

VODNÍ MLÝN

PETROVICE U NOVÉHO MĚSTA NA MORAVĚ, Č.P. 16

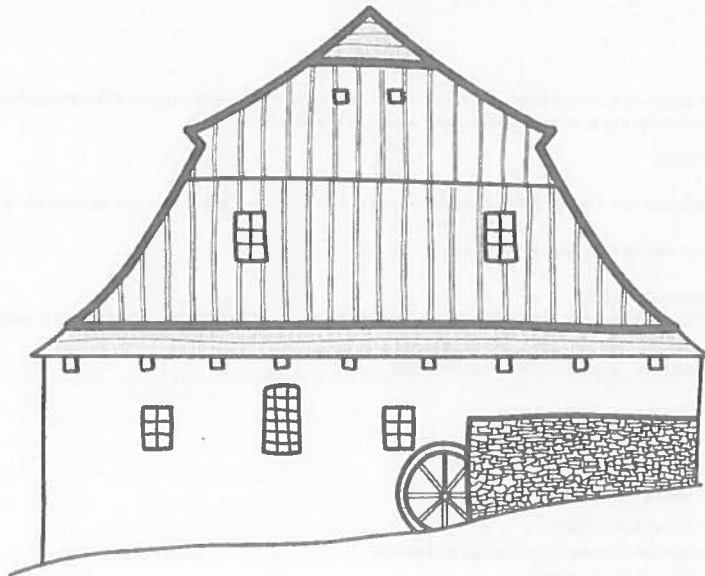

MĚSTSKÝ ÚŘAD NOVÉ MĚSTO na Moravě ulice Žitná 102, Nové Město na Moravě	5 Uklad. znak SP 1 pracovník ŠKŠU řadaové č. 12676492
Došle: -2. 11. 2023	
Č. jednací: 30.030/2023	
Počet listů/příloh: 1	

Město Nové Město na Moravě, Vratislavovo nám. 103, 59231 Nové Město na Moravě

Žádost o dotaci na rok 2024

1. Identifikace vlastníka kulturní památky: (u fyzické osoby: jméno, příjmení, datum narození, u právnické osoby název a IČ)	
Vlastník kulturní památky: FJT Invest s.r.o., IČO: CZ26348390	
Adresa, sídlo vlastníka: Komenského 249, 664 51 Sokolnice	
Aktuální kontaktní osoba: MARIE FOJTŮ telefon: 776557108 e-mail: marie.fojt@seznam.cz	
Vlastník je plátcem DPH: ANO Datum narození/ IČ vlastníka: CZ26348390	
Bankovní spojení - číslo účtu: 304496332 kód banky 0300	

2. Identifikace kulturní památky:	
Název kulturní památky, vodní mlýn Petrovice u NMnM č.p. 16	Národní kulturní památka: NE
Rejstříkové číslo kulturní památky v Ústředním seznamu kulturních památek ČR: 106610	
Umístění kulturní památky - ulice: Petrovice u NMnM č. popisné 16	
obec: Nové Město na Moravě PSČ: 59231	parcelní číslo pozemku 252/1

2.1 Využití kulturní památky:
Před obnovou: žádné/v soukromém vlastnictví využíván pouze příležitostně k rekreaci majitelů
Po obnově: po kompletní rekonstrukci objektu mlýna je v plánu vybudování muzejní expozice, ubytovacích kapacit typu penzion a prostor pro pořádání společensko-kulturních akcí

2.2 Přesný a stručný oficiální popis obnovy: viz. samostatná příloha

2.3 Financování obnovy kulturní památky:	
Celkové náklady na obnovu v Kč	1 644 716,32
Z toho:	
podíl vlastníka	1.480.244,32
podíl města 10% - tj	164.472,-
príspevek kraje	žádost bude podána
príspevek MK ČR	žádost bude podána
CELKEM:	1.644 716,32

3. Odůvodnění žádosti:
K podání žádosti nás vede zásadní důvod a tím je 10% účast obce na financování obnovy kulturní památky jako jedné z podmínek pro žádost o příspěvek z Kraje Vysočina v rámci programu Památky 2024 / podprogram A: obnova památek. Stojí za námi tříletá spolupráce, jejímž výsledkem je opravená monumentální střecha na hlavní budově mlýna, opravený dřevěný štít hlavní budovy, opravená střecha pily včetně dřevěného opláštění, v letošním roce opravená střešní konstrukce a nová střešní krytina na stodolo objektu. Doufáme, že tato skutečnost v pozitivním slova smyslu ovlivní Vaše rozhodnutí. V budoucnu bychom rádi částečně zpřístupnili veřejnosti a vrátili do něj život. Za schválení žádosti předem děkujeme.

Povinné přílohy:

- doklad osvědčující vlastnické právo ke kulturní památce, ke které se váže žádost (original výpisu z katastru nemovitosti nebo jeho ověřená kopie; ne starší 3 měsíců), kopie snímků katastrální mapy (ne starší 3 měsíců)
- podrobný položkový rozpočet akce
- kopie závazného stanoviska příslušného orgánu státní památkové péče vztahující se k akci, na níž je dotace požadována
- v případě restaurování památky doložit restaurátorský záměr
- kopie příslušného povolení stavebního úřadu
- doklad o pověření zvoleného zástupce žadatele v případě, že má objekt několik vlastníků nebo vlastník ve věci podání žádosti zastupován
- barevná fotodokumentace současného technického stavu památky

Právnické osoby kromě výše uvedeného dále dokládají:

- kopie dokladů, na jejichž základě došlo k vytvoření subjektu
- kopie dokladu o přidělení IČ, pokud bylo přiděleno
- kopie dokladu o přidělení DIČ, pokud bylo přiděleno
- kopie dokladu o volbě nebo jmenování statutárního zástupce žadatele
- identifikaci osob a podílem v této právnické osobě
- identifikaci osob, v nichž má žadatel přímý podíl a výši tohoto podílu

V Sokolnicích	FJT Invest s.r.o.
Dne: 19.10.2023	Komenského 249
Jméno a příjmení, titul: Marie Fojtů	664 52 Sokolnice
Podpis	26348390 - plátcem DPH

Příloha žádosti / zamýšlená obnova, rozsah prací

Demontáž stávající dožilé krytiny (červená pálená taška) – cca 450-500m², krovy zůstanou zachované, případné opravy poškozených prvků pouze lokální, montáž nové střešní krytiny (modřínový šindel).

Oprava stávajícího komínu na části hospodářské budovy označené č. 4 a vybudování tří nových komínů na části označené č. 3. Komíny budou z plných cihel, omítka vápenocementová, nátěr bílý. Tvar bude shodný s tvarem opraveného komínu na objektu stodoly (2023).

Podbití přesahu střechy bude z prken, oplechování bude shodné s oplechováním v celém areálu, tzn. pozink.

V části hospodářské budovy č. 4 bude zateplení krokvní izolací z minerální vaty.

JV průčelí hospodářské budovy bude zakončené závětrným prknem, přesah bude zachován, provedení s ohledem na technologii pokládky šindele shodné s originálem.

FJT Invest s.r.o.
Komenského 249
664/52 Sokolnice

D -

19.10.2023

Položkový rozpočet

„Více než kloudné řemeslo“

Stavba : Oprava a údržba střechy č. 144
 Objekt : Městské budovy - Petrovice 16

Střechy Klouda

SOD: 24/ z / 01

P.č.	Číslo položky	Název položky	MJ	množství	cena / MJ	celkem (Kč)
Díl: 94		Lešení a stavební výtahy				
1	941 95-5002.R00	Lešení lehké pomocné, výška podlahy do 1,9 m	m2	85,00	234,00	19 890,00
2	941 94-4831.R00	Demontáž lešení leh.řad.bez podlah,š. 1 m,H 10 m	m2	85,00	77,00	6 545,00
	Celkem za	94 Lešení a stavební výtahy				26 435,00
Díl: 762		Konstrukce tesařské				
3	762 32-2912.RT3	Zavětrování hranoly přes 100 cm2 včetně dodávky hranolů 120 x 120 mm	m	11,00	215,00	2 365,00
4	762 33-1921.R00	Výřezání části střešní vazby do 224 cm2,do dl.3 m	m	48,40	158,00	7 647,20
5	762 33-1931.R00	Výřezání části střešní vazby do 288 cm2,do dl.3 m	m	2,00	195,00	390,00
6	762 33-1941.R00	Výřezání části střešní vazby do 450 cm2,do dl.3 m	m	26,50	208,00	5 512,00
7	762 33-2932.R00	Doplnění části střešní vazby z hranolů do 224 cm2	m	58,90	398,00	23 442,20
8	762 33-2933.R00	Doplnění části střešní vazby z hranolů do 288 cm2	m	8,00	466,00	3 728,00
9	762 33-2934.R00	Doplnění části střešní vazby z hranolů do 450 cm2	m	26,50	718,00	19 027,00
10	762 39-5000.R00	Spojovací a ochranné prostředky pro střechy	m3	12,80	1 115,00	14 272,00
11	762 34-1811.R00	Demontáž bednění střech rovných z prken hrubých	m2	28,00	42,00	1 176,00
12	762 34-2812.R00	Demontáž laťování střech, rozteč latí do 50 cm	m2	418,64	23,00	9 628,72
13	605-10002	Lať střešní impreg. profil SM/BO 40/60 mm dl = 3 - 5 m	m	2 520,00	25,00	63 000,00
14	762 34-2202.R00	Montáž laťování střech, vzdálenost latí do 22 cm	m	418,64	107,00	44 794,48
15	605-96001	Řezivo - prkna impreg., směs širších šířek, vzduchosuchá, hoblovaná 1 strana	m3	3,00	8 500,00	25 500,00
16	60512111	Řezivo jehličnaté smrkové (trámy, i větší profily a délky)	m3	1,50	10 500,00	15 750,00
17	762 34-1620.RT3	Bednění okapových říms z prken hoblovaných, spoj na polodrážku, výroba a montáž	m2	142,00	644,00	91 448,00
18	762 39-5010.R00	Zajištění spojů tesařským lepidlem	m2	2,00	950,00	1 900,00
19	762 91-1111.R00	Impregnace řeziva nástřikem Bochemit QB bezbarvý 1x (300g/m2)	m2	311,00	53,00	16 483,00
20	998 76-2102.R00	Přesun hmot pro tesařské konstrukce, výšky do 12 m	t	6,30	1 223,00	7 704,90
21	762 08-3130.R00	Profilování zhlaví trámů do 320 cm2	kus	10,00	99,00	990,00
22	762 08-4111.R00	Příplatek za práce ve výšce do 8 m, bez podlahy	m	271,00	7,50	2 032,50
23	762 08-5140.R00	Hoblování viditelných částí krovu čtyřstranné (včetně ručního přehoblování)	m	93,40	118,00	11 021,20
24	762 08-8113.R00	Zakrývání provizorní plachtou 12x15m,vč.odstranění	kus	3,00	8 255,00	24 765,00
	Celkem za	762 Konstrukce tesařské				392 577,20
Díl: 765		Krytiny tvrdé				
25	765 32-1810.R00	Demontáž krytiny dvoudrážkové, na sucho, do sutí	m2	418,64	78,00	32 653,92
26	765 32-1840.R00	Příplatek za sklon přes 30 do 45°, do sutí	m2	418,64	15,00	6 279,60
27	765 32-8811.R00	Demontáž krytiny z hřebenáčů, zvětr.malta, do sutí	m	28,60	52,00	1 487,20
28	998 76-5102.R00	Přesun hmot pro krytiny tvrdé, výšky do 12 m	t	29,20	2 600,00	75 920,00
29	766 90-1105.R00	Štěpaný šindel modřínový ručně strouhaný, rovný, délka 50cm, 4,1mb/bal. (dvojitě krytí na husté laťování)	bal.	390,00	2 200,00	858 000,00
30	767 90-1105.R00	Montáž štěpaného šindele, dvojitě krytí	m2	355,00	450,00	159 750,00
31	765 90-1001.R00	Montáž podstřešní fólie	m2	355,00	51,00	18 105,00
32	765 90-1122.R00	Fólie podstřešní paropropustná DEKTEN PRO PLUS II	m2	426,00	70,00	29 820,00
33	765 33-1663.R00	Větrací pás z PVC perforovaný D+M	m	59,00	41,00	2 419,00
	Celkem za	765 Krytiny tvrdé				1 184 434,72
Díl: 764		Konstrukce klempířské				
34	764 33-1831.R00	Demontáž lemování zdí, rš 250 a 330 mm, do 45°	m	18,00	28,80	518,40
35	764 35-2811.R00	Demontáž žlabů půlkruh. rovných, rš 330 mm, do 45°	m	28,00	46,00	1 288,00
36	764 35-1837.R00	Demontáž háků, sklon do 45°	kus	30,00	35,00	1 050,00

„Více než kloudné řemeslo“



Střechy Klouda

SOD: 24/ z / 01

37	764 35-2203.R00	Žlaby z Pz plechu podokapní půlkruhové, rš 330 mm	m	57,00	460,00	26 220,00
38	764 43-0210.RT2	Oplechování zdí z Pz plechu, rš 250 mm	m	13,00	427,00	5 551,00
39	764 33-1240.R00	Lemování z Pz plechu zdí, tvrdá krytina, rš 400 mm	m	13,50	492,00	6 642,00
	Celkem za	764 Konstrukce klempířské				41 269,40

Celkem bez Dph

1 644 716,32

Petr Klouda
Kluzského 185/12, 586 01 Jihlava
: 604 139 851, IČ: 484 58 627
e-mail: petr.klouda@email.cz
www.strechy-klouda.cz

fotodokumentace / žádost o dotace 2024

UDRŽOVACÍ PRÁCE – obnova střechy hospodářské budovy

VODNÍ MLÝN – Petrovice u NMnM, č.p.16



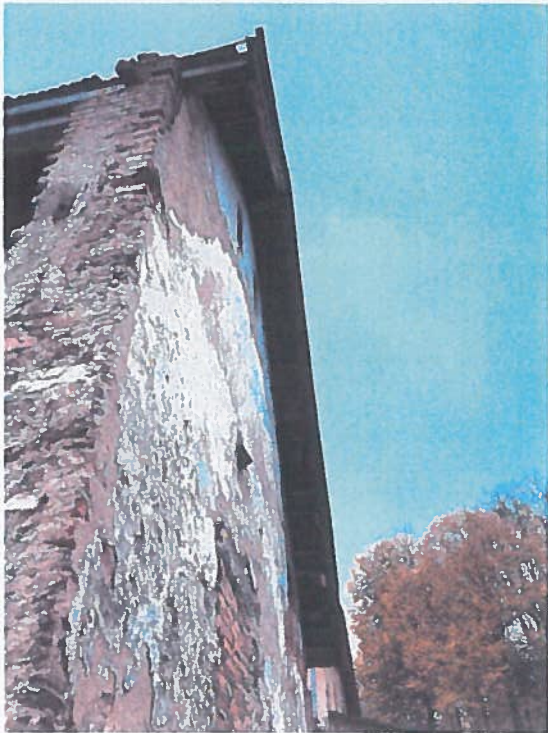

Město Nové Město na Moravě

Vratislavovo nám. 103, 592 31 Nové Město na Moravě

zastoupené **Michalem Šmardou**, starostou města

IČ: 00294900

bankovní spojení: KB, a.s.

číslo účtu: 1924751/0100

(dále jen „město“)

a

FJT Invest s.r.o.

se sídlem: Komenského 249, 664 52 Sokolnice

IČ:26348390

zastoupená: **Marií Fojtů**, jednatelkou společnosti

zapsaná v obchodním rejstříku vedeném Krajským soudem v Brně pod spis, zn.: C 91985

bankovní spojení: Sberbank CZ, a.s.

číslo účtu:

(dále jen „příjemce dotace“)

uzavírají níže uvedeného dne, měsíce a roku podle ustanovení § 85 a násl. zákona č. 128/2000 Sb., o obcích (obecní zřízení), ve znění pozdějších předpisů, zákona č. 250/2000 Sb., o rozpočtových pravidlech územních rozpočtů, ve znění pozdějších předpisů, podle ustanovení § 16 odst. 1 zákona č. 20/1987 Sb., o státní památkové péči, ve znění pozdějších předpisů, platného občanského zákoníku a na základě usnesení Zastupitelstva města Nové Město na Moravě přijatého na jeho zasedání č.....

Veřejnoprávní smlouvu o poskytnutí dotace (příspěvek na obnovu památky)

I.

Předmět smlouvy

Předmětem smlouvy je poskytnutí neinvestiční dotace za účelem obnovy nemovité kulturní památky **vodního mlýna č. p. 16, rejstříkové číslo ÚSKP: 106610, parcelní číslo pozemku 252/1 v kat. území Petrovice u Nového Města na Moravě, v místní části Nového Města na Moravě Petrovice, okres Žďár nad Sázavou, Kraj Vysočina** v rozsahu níže uvedených prací podstatných pro zachování její souhrnné památkové hodnoty:

.....a další práce s tím související

v návaznosti na závazné stanovisko vydané odborem SŽP MěÚ Nové Město na Moravě č. j. MUNNMN/.....ze dne..... k obnově výše uvedené nemovité kulturní památky podle § 14 zákona č. 20/1987 Sb., o státní památkové péči, ve znění pozdějších předpisů a žádosti o dotaci příjemce dotace číslo MUNNMN/.....ze dne.....

a to ve výši,- Kč (slovy.....korunčeských).

II. Platební a technické podmínky

1. Dotace se poskytuje účelově na úhradu nákladů spojených s obnovou výše uvedené nemovitosti jako nevratná a neinvestiční. Bude proplacena formou bezhotovostního převodu na účet příjemce dotace po předložení vyúčtování všech provedených prací specifikovaných v čl. I. této smlouvy.
2. Město je oprávněno odmítnout poskytnutí dotace v tom případě, pokud příjemce dotace nesplní povinnosti vyplývající z této smlouvy.
3. Město si vyhrazuje právo věcné, právní, finanční a účetní kontroly použití dotace.
4. Dotace bude příjemcem dotace vyčerpána **nejpozději do.....**
5. Dotace musí být použita hospodárně, účelně, efektivně a v souladu s právními předpisy. Proplácení finančních prostředků zhotoviteli díla bude prováděno prostřednictvím peněžního ústavu (bezhotovostně), minimálně do výše dotace.
6. Dotace bude příjemcem dotace vyúčtována na odbor školství, kultury, cestovního ruchu a sociálních věcí Městského úřadu v Novém Městě na Moravě nejpozději do Doklady budou obsahovat kopie faktur vystavených zhotovitelem díla, včetně rozpisu fakturovaných prací. Fakturované práce musí odpovídat účelu dotace. Faktury musí být vystaveny na příjemce dotace. Samostatně označeny budou doklady o úhradě závazných finančních podílů, které do obnovy vloží příjemce dotace.
7. K účetním dokladům je nutné doložit kopie dokladů o úhradě (pokladní doklad, v odůvodnitelných případech výpis z účtu) a fotodokumentaci (barevný tisk) vypovídající o průběhu a výsledku výše uvedené obnovy památky včetně doložení skutečnosti, že příjemce dotace v průběhu obnovy nemovité kulturní památky upozornil vhodným způsobem zejména umístěním informační tabulky na skutečnost, že akce obnovy je prováděna s využitím finanční dotace města Nové Město na Moravě, přičemž je za tímto účelem oprávněn použít znak nebo logotyp města Nové Město na Moravě. Logo je ke stažení na webových stránkách města <https://mesto.nmm.cz/manual-vizualni-identity/>. V případě provedení restaurátorských prací bude dodána restaurátorská zpráva.
8. Dotaci je příjemce dotace povinen vést v účetní evidenci odděleně tak, aby tyto finanční prostředky a nakládání s nimi byly odděleny od ostatního majetku příjemce dotace a v souladu se zákonem č. 563/1991 Sb., o účetnictví, ve znění pozdějších předpisů.
9. Příjemce dotace je povinen neprodleně, nejpozději však do 7-mi kalendářních dnů, informovat město o vlastní přeměně nebo zrušení s likvidací, v případě přeměny i o tom, na který subjekt přejdou práva a povinnosti z této smlouvy.
10. Závazné finanční podíly na nákladech spojených s obnovou kulturní památky v roce 2024 podle této smlouvy jsou:

náklady celkem bez DPH

,- Kč

z toho:

podíl vlastníka kulturní památky dotace MK ČR

Kč

Kč

dotace Kraje Vysočina dotace města

Kč
Kč

III.

Základní povinnosti příjemce dotace

Příjemce dotace se zavazuje:

- a) Poskytnutou dotaci přijmout a použít bez zbytečného odkladu výhradně ke stanovenému účelu uvedenému v čl. I této smlouvy a vést o jeho použití samostatnou průkaznou evidenci včetně účetní.
- b) Umožnit osobám pověřených městem, NPÚ a MK ČR provádět věcnou, právní, finanční a účetní kontrolu, a to do doby, kdy bude zcela zřejmé, že příjemce dotace splnil všechny své závazky a povinnosti dle této smlouvy.
- c) Informovat město o všech okolnostech, které mají nebo by mohly mít vliv na plnění povinností příjemce dotace podle této smlouvy.
- d) Poskytnutou dotaci nepřevést na jiný subjekt.
- e) Bez zbytečného odkladu požádat město o změnu smlouvy v případě takových změn skutečností či podmínek předpokládaných ve smlouvě, které by mu bez jeho zavinění znemožnily dodržet podmínky smlouvy.
- f) Umožnit přístup do objektu a poskytnout součinnost za účelem provedení kontroly prací specifikovaných v čl. I. této smlouvy.

IV.

Důsledky porušení závazků příjemce

1. Jestliže příjemce dotace nesplní některý ze svých závazků či povinností stanovených touto smlouvou, má město právo od příjemce dotace požadovat, aby v době, kterou město stanoví, poskytnutou dotaci (nebo jeho část) vrátil na účet města vedený u Komerční banky a.s., číslo účtu: 9005-1320751/0100.
2. Pokud příjemce dotace ve stanovené lhůtě požadované prostředky městu nevrátí, považují se za prostředky zadržené ve smyslu ust. § 22 zákona č. 250/2000 Sb., o rozpočtových pravidlech územních rozpočtů, ve znění pozdějších předpisů. V takovém případě je příjemce dotace povinen zaplatit městu penále ve výši 1 promile zadržovaných prostředků za každý den uplynulý ode dne, kdy byla poslední splátka příspěvku připsána na účet příjemce dotace do dne jejich opětovného připsání na účet města.

V.

Ukončení smlouvy

1. Tuto smlouvu lze ukončit na základě písemné dohody smluvních stran nebo výpovědí. Výpovědní doba činí 2 měsíce a začíná běžet prvním dnem kalendářního měsíce následujícího po měsíci, ve kterém bylo písemné vyhotovení výpovědi prokazatelně doručeno druhé smluvní straně.
2. Pokud příjemce dotace tuto smlouvu vypoví po vyplacení dotace, je v takovém případě povinen

veškeré poskytnuté prostředky městu vrátit před uplynutím výpovědní doby.

3. Pokud příjemce dotace ve stanovené lhůtě požadované prostředky městu nevrátí, považují se za prostředky zadržené ve smyslu ust. § 22 zákona č. 250/2000 Sb., o rozpočtových pravidlech územních rozpočtů, ve znění pozdějších předpisů. V takovém případě je příjemce dotace povinen zaplatit městu penále ve výši 1 promile zadržovaných prostředků za každý den uplynulý ode dne, kdy byla poslední splátka připsána na účet příjemce dotace do dne jejich opětovného připsání na účet města vedený u KB, a.s., číslo účtu: 9005-1320751/0100.

VI. Závěrečná ustanovení

1. Pokud tato smlouva či zvláštní obecně závazný předpis nestanoví jinak, řídí se vztahy dle této smlouvy příslušnými ustanoveními platného občanského zákoníku.
2. Příjemce dotace podpisem této smlouvy souhlasí s jejím uveřejněním v registru smluv dle zákona č. 340/2015 Sb., o zvláštních podmínkách účinnosti některých smluv, uveřejňování těchto smluv a o registru smluv ("zákon o registru smluv").
3. Smluvní strany se dohodly, že stranou povinnou k uveřejnění této smlouvy v centrálním registru smluv podle zákona č. 340/2015 Sb., o zvláštních podmínkách účinnosti některých smluv, uveřejňování těchto smluv a o registru smluv ("zákon o registru smluv") je město Nové Město na Moravě, které je povinno tuto smlouvu bez zbytečného odkladu, nejpozději však do 30 dnů od uzavření smlouvy odeslat k uveřejnění v registru smluv.
4. Smluvní strany shodně prohlašují, že žádné ustanovení v této smlouvě nemá charakter obchodního tajemství, jež by požívalo zvláštní ochrany.
5. Poskytovateli dotace svědčí zákonné zmocnění (zák. č. 80/2012 Sb., občanský zákoník, zák. č. 128/2000 Sb., o obcích) ke shromažďování, nakládání a zpracování osobních údajů v souvislosti s uzavřením této smlouvy.
6. Tato smlouva nabývá platnosti dne podpisu zúčastněných stran a účinnosti dnem jejího uveřejnění v registru smluv.
7. Smlouvu lze měnit po vzájemné dohodě smluvních stran, a to písemnými vzestupně číslovanými dodatky této smlouvy.
8. Tato smlouva byla projednána na 7. zasedání Zastupitelstva města Nové Město na Moravě konaném dne 27.11.2023 a schválena usnesením přijatým pod bodem č. .../7/ZM/2023.
9. Tato smlouva byla vyhotovena a podepsána ve čtyřech exemplářích, z nichž každý má platnost originálu. Město obdrží tři exempláře a příjemce dotace jeden.
10. Smluvní strany prohlašují, že si tuto smlouvu přečetly, že byla sepsána na základě jejich pravé a svobodné vůle, nikoli v tísní ani za nápadně nevýhodných podmínek, a na důkaz toho připojují své podpisy.

V Novém Městě na Moravě

dne.....

Město:
V Novém Městě na Moravě

Příjemce dotace:

dne.....

**Michal Šmarda,
starosta**

**Marie Fojtů,
jednatelka**